

Manual de referencia rápida

Ingresa al sitio  
[www.alerta24.com](http://www.alerta24.com)

GRUPO 24 S.A. Miralla 482 C.P. 1408  
(+5411) 4641-9030 / 0800-222-0738

BUENOS AIRES ARGENTINA  
[www.alerta24.com](http://www.alerta24.com)

INGRESE CON SU NOMBRE DE USUARIO Y CONTRASEÑA ASIGNADO

- » Home
- » Empresa
- » Productos
- » Tecnología
- » Contáctenos
- » Acceso Clientes

### Cientes CEOGPS

Accedé a tu cuenta

Usuario:

Contraseña:

### Bienvenidos a nuestro Site CEOGPS

Sistema GPS para LOCALIZACION y MONITOREO. Lo invitamos a recorrer nuestro Site donde encontrara información detallada sobre nuestros Productos y Servicios.

[Ampliar info](#)

### Tecnología CEOGPS

- » Sin necesidad de instalar ningún Software Adicional.
- » Utiliza nuestro Sistema de seguimiento desde cualquier Computadora ó teléfono celular con acceso a Internet.

[Ampliar info](#)

### CEOGPS - Funciones Principales

- » [LOCALIZA](#) GEOGRAFICAMENTE A LA PERSONA ó AL VEHICULO
- » [AVISO REMOTO](#) DE ACTIVACION DE ALARMA y/o BATERIA
- » [INFORMACION](#) ONLINE SOBRE VELOCIDAD Y RECORRIDO
- » [DETENCION REMOTA](#)
- » [PULSADOR DE ALERTA O PANICO](#)
- » [FUNCION GEOCERCA](#)

Al ingresar al sistema, se ve la **SITUACIÓN ACTUAL DE LA FLOTA**.

La última posición reportada por cada vehículo.

La cual **se refrescará la página cada 30 segundos**. Si no desea que actualice la página cada 30 segundos, hay que **sacar el tilde**

| Móvil            | Fecha/Hora (Bs. As)      | Vel | Rumbo | Domicilio                | Localidad                              | Mapa | Sat. | Zona |
|------------------|--------------------------|-----|-------|--------------------------|--|------|------|------|
| POLICE 10 CII776 | 30/07/2014 06:20:18 p.m. | 0   |       | PANAMA y TEJEDOR; CARLOS | TABLADA;LA MATANZA;BUENOS AIRES        |      |      |      |
| POLICE 12 KIA506 | 30/07/2014 06:17:04 p.m. | 0   |       | VENEZUELA y PICHINCHA    | BALVANERA;CAPITAL FEDERAL;BUENOS AIRES |      |      |      |

si hace click en el ícono de **Mapa**, podrá ver en el Mapa la última posición del vehículo con todos los datos.

| Móvil               | Fecha/Hora (Bs. As)            | Vel | Rumbo | Domicilio         | Localidad                              | Mapa | Sat. | Zona |
|---------------------|--------------------------------|-----|-------|-------------------|--|------|------|------|
| POLICE 10<br>CII776 | 31/07/2014<br>08:18:09<br>a.m. | 0   |       | ERCILLA y MIRALLA | LINIERS; CAPITAL FEDERAL; BUENOS AIRES |      |      |      |
| POLICE 12<br>KIA506 | 31/07/2014<br>11:49:11<br>a.m. | 0   |       | MIRALLA y ERCILLA | CAPITAL FEDERAL; BUENOS AIRES          |      |      |      |

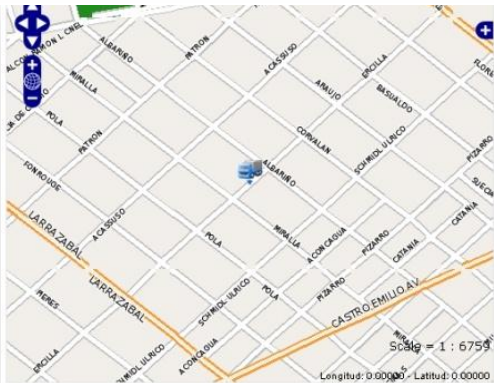

08:18:09 a.m.  
Evento: **APAGADO (2)**  
Calle/Ruta: **ERCILLA y MIRALLA**  
Bº/Loc/Prov: **LINIERS; CAPITAL FEDERAL; BUENOS AIRES**  
Rumbo: **NORTE**  
Velocidad: **0**  
Latitud: **-34,64357**  
Longitud: **-58,50604**  
 [Guardar como zona](#)  
 [Ver en Google Maps](#)

Si hace click en el Enlace “Ver en Google Maps”, podrá ver la posición del vehículo en los mapas satelitales de Google.

| Móvil            | Fecha/Hora (Bs. As)      | Vel | Rumbo | Domicilio         | Localidad                            | Mapa | Sat. | Zona |
|------------------|--------------------------|-----|-------|-------------------|--------------------------------------|------|------|------|
| POLICE 10 CII776 | 31/07/2014 08:18:09 a.m. | 0   |       | ERCILLA y MIRALLA | LINIERS;CAPITAL FEDERAL;BUENOS AIRES |      |      |      |
| POLICE 12 KIA506 | 31/07/2014 11:49:11 a.m. | 0   |       | MIRALLA y ERCILLA | CAPITAL FEDERAL;BUENOS AIRES         |      |      |      |

Fecha GPS: 31/07/2014 08:18:09 a.m.  
Evento: APAGADO (2)  
Calle/Ruta: ERCILLA y MIRALLA  
B\*/Loc/Prov: LINIERS;CAPITAL FEDERAL;BUENOS AIRES  
Rumbo: NORTE  
Velocidad: 0  
Latitud: -34,64357  
Longitud: -58,50604

Guardar como zona  
 Ver en Google Maps

**GRAFICAR:** Si hace click en el ícono de Graficar, le graficará la ubicación de los vehículos en el mapa.

**AZUL:** Vehículo en movimiento.

**ROJO:** Vehículo detenido.

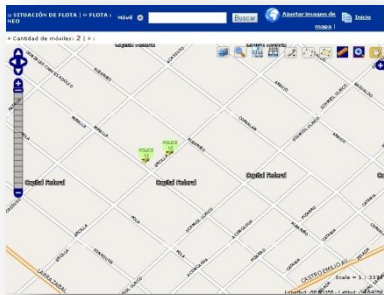

**AMARILLO:** Vehículo detenido por mas de 2 horas.

**Móvil:** POLICE 12  
**Fecha:** 31/07/2014 11:49:11 [Ver histórico](#)  
**Velocidad:** 0  
**Rumbo:** NORTE  
**Calle/Ruta:** MIRALLA y ERCILLA  
**Bº/Loc/Prov:** CAPITAL FEDERAL;BUENOS AIRES  
[Ejecutar acción](#)  
[Guardar como zona](#)  
[Generar Control de Zona](#)  
[Generar Control de Itinerario](#)  
[Generar control de velocidad](#)

**HERRAMIENTAS DEL MAPA:** En el extremo izquierdo de la pantalla.

**Móviles:** Abre un listado de los móviles para poder seleccionar el móvil que uno quiere y nos muestra su ubicación.

**Búsqueda de Domicilio:** Buscador de Calles completando todos los campos del formulario.

**Busqueda de domicilio**

Calle:

Altura:

Intersección:

Localidad:

Partido:

Provincia:

Salta Capital Federal

Salta

Buscar

**Guardar Vista Actual:** Sirve para guardar la vista Actual.

Guardar vista actual

Información de la vista

Nombre

Descripción

Volver Guardar

**Seleccionar vistas:** Buscador de vistas guardadas.

Seleccionar vista

Listed todavía no tiene vistas guardadas.

Cerrar

**Zonas:** Sirven para marcar un sector de entrada/salida, una zona segura/insegura o un radio. También para marcar caminos para evitar desvíos de rutas.

---

**Dibujar un punto:** Sirve para dibujar un punto en el Mapa y guardarlo como Zona. El punto se amplía en un radio por metros de Ancho. Ejemplo: 1k serían 1.000 metros a la redonda del punto.

**Dibujar una Línea:** Sirve para trazar una línea de RUTA. Camino por el cuál el vehículo debe ir y no desviarse. Se guarda como Zona.

**Dibujar Zonas:** Sirve para trazar unas cuadras o un sector sea por zona segura o peligrosa y da aviso cuando entra o sale de dicha zona.

- A red circle with a white 'Z' icon and the text 'Usted está creando una nueva Zona.'
- A section titled 'Datos de la zona' containing:
  - A 'Nombre' field with a light blue text input box.
  - A 'Público' section with a checked checkbox and the label 'No'.
  - A 'Descripción' field with a text input box.
- A 'Guardar' button at the bottom right.

**Trazado de Línea:** Sirve para trazar un recorrido y calcular los metros del mismo.

**Zoom:** Sirve hacer un cuadrado o rectángulo en la zona que queremos ampliar

**Manito:** sirve para clicar sobre el mapa y moverlo.

**Rutas / Zonas:** En el acceso a Rutas, se puede acceder a la modificación de Rutas o Zonas.

Se puede Ingresar a Edición para modificarla. Ver en mapa para ver la ubicación o Eliminar para borrarla.

| ADMINISTRACIÓN DE RUTAS Y ZONAS |      |         |  |                 |         |          |  |
|---------------------------------|------|---------|--|-----------------|---------|----------|--|
| Nombre                          | Tipo | Ancho   | Color  | Descripción     | Público | Acciones |  |
| PRUEBA DE ZONA DE PUNTO         | Zona | 100 mts | <span style="background-color: green; width: 20px; height: 15px; display: inline-block;"></span> | PUNTO DE PRUEBA | Sí      |          |  |

Cuando se Edita o se Crea una Ruta/ Zona aparece el siguiente formulario:

Modificando zona

**Datos de la zona**

Nombre  
PRUEBA DE ZONA DE PUNTO

Público  
 Sí

Descripción  
PUNTO DE PRUEBA

Ancho (metros)  
100

Color  
 verde  rojo  naranja  amarillo  indigo  azul  gris  negro

**Público:** Indica si se muestra en el Mapa todo el tiempo o solamente cuando se consulta esa zona.

**Descripción:** Cualquier observación que describa esa Ruta / Zona.

**Ancho:** Al tratarse de una Zona de punto, ingresamos el radio en metros que queremos que abarque la zona. Si es un Polígono no se ingresan los metros.

## Ejemplos:

### Punto en el Mapa:

Así queda visualizado en el mapa una vez terminado, un punto en el mapa con un radio de 100 metros y con color verde.

### Zona Polígono:

Así queda visualizado en el mapa una vez terminado, una zona creada con Polígono, asignada con Color amarillo.

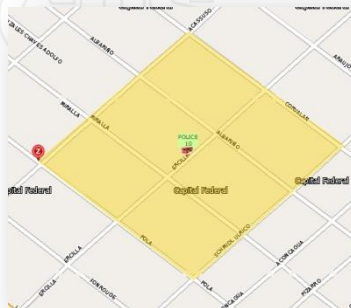

**Histórico:** Se puede consultar el movimiento histórico de los vehículos por rango de fechas.

Nos abre la siguiente pantalla con las opciones a seleccionar:  
**Móvil-Rango de Fechas-Búsqueda avanzada y Tipo de Informe.**

Búsqueda de posiciones almacenadas, pedidas con anterioridad.  
Ingrese el rango de fechas para iniciar la búsqueda.

|   |   |
|---|---|
| <b>Seleccione el móvil a consultar</b>              | <b>Fecha</b>                                |
| Móvil<br>POLICE 10                                  | De: 02-08-2014 00:00<br>a: 02-08-2014 23:59 |
| <b>Búsqueda avanzada</b>                            |   |
| Calle/Ruta / Localidad / Ubicación:                 | Evento:                                     |
|   |   |
|   | Velocidad:                                  |
|   | (>,<>=Valor ó Valor)                        |
| <b>Seleccionar</b>                                  |   |
| <input checked="" type="radio"/> Resumen de eventos | <input type="radio"/> Graficar              |
| <input type="radio"/> Detalle de eventos            | <input type="radio"/> Informe estadístico   |
|   | <input type="radio"/> Graficar (Velocidad)  |
|   | <input type="radio"/> Tiempo de actividad   |

**Primero:** Se debe seleccionar que tipo de informe deseamos generar.

**Seleccionar**

Resumen de eventos     Graficar     Graficar (Velocidad)     Tiempo de actividad  
 Detalle de eventos     Informe estadístico

**Segundo:** seleccionar sobre cual móvil queremos generar el informe de histórico de eventos. Y luego seleccionar el rango de fechas. El rango de fecha no puede ser superior a 2 días.

**Seleccione el móvil a consultar**

Móvil

POLICE 10

**Fecha**

De

02-08-2014 00:00

a

02-08-2014 23:59

**Búsqueda Avanzada (Opcional):** Se puede realizar una búsqueda avanzada especificando campos como:  
**Calle/Ruta/Localidad/Ubicación - Tipo de EVENTO - ó - velocidad**

**Búsqueda avanzada**

Calle/Ruta / Localidad / Ubicación:

Evento:

Velocidad:  (>,<>=Valor ó Valor)

### Ejemplo:

El resultado de un Informe de **Resumen de Eventos**, del Móvil **Police 10** y con fecha **2 de agosto de 2014**.

| Posiciones solicitadas De : 01-08-2014 00:00 a 02-08-2014 23:59 * Móvil: POLICE 10<br>32 registros procesados según el criterio de búsqueda |                        |                        |         |              |     |       |   |              |
|---|------------------------|------------------------|---------|--------------|-----|-------|---|--------------|
| Mapa  | De                     | a                      | Tiempo  | Móvil        | Vel | Rumbo | Domicilio / Localidad   | Evento       |
|    | 02/08/2014<br>07:44:00 | 02/08/2014<br>08:23:00 | 39 Min. | POLICE<br>10 | 0   | -     | MIRALLA y ERCILLA<br>CAPITAL FEDERAL;BUENOS<br>AIRES            | POSICION (8) |
|    | 02/08/2014<br>07:41:00 | 02/08/2014<br>07:41:00 |         | POLICE<br>10 | 36  | N     | PIZARRO y FONROUGE<br>LINIERS;CAPITAL<br>FEDERAL;BUENOS AIRES   | POSICION (8) |
|    | 02/08/2014<br>07:38:00 | 02/08/2014<br>07:38:00 |         | POLICE<br>10 | 1   | N     | COSQUIN y ERCILLA<br>MATADEROS;CAPITAL<br>FEDERAL;BUENOS AIRES  | POSICION (8) |
|    | 02/08/2014<br>07:35:00 | 02/08/2014<br>07:35:00 |         | POLICE<br>10 | 27  | N     | ERCILLA y MONTIEL<br>MATADEROS;CAPITAL<br>FEDERAL;BUENOS AIRES  | POSICION (8) |
|    | 02/08/2014<br>07:31:00 | 02/08/2014<br>07:31:00 |         | POLICE<br>10 | 46  | N     | PAZ; GRAL y TANDIL<br>MATADEROS;CAPITAL<br>FEDERAL;BUENOS AIRES | POSICION (8) |
|    | 01/08/2014<br>20:37:00 | 01/08/2014<br>21:27:00 | 50 Min. | POLICE<br>10 | 0   | -     | PANAMA y TEJEDOR; CARLOS<br>TABLADA;LA<br>MATANZA;BUENOS AIRES  | POSICION (8) |
|    | 01/08/2014<br>08:22:00 | 01/08/2014<br>08:22:00 |         | POLICE<br>10 | 30  | N     | DE LA TORRE; LISANDRO y<br>PAZ; GRAL<br>MATADEROS;CAPITAL       | POSICION (8) |

## Detalle del Informe Generado.

**Mapa:** Para ver la ubicación del móvil en el Mapa

**De / a:** Tiempo desde/hasta que el móvil estuvo en esa ubicación.

**Tiempo:** Indica cuantos minutos estuvo posicionando el vehículo en el mismo lugar. Si la ubicación es la misma y tratándose de un Resumen de Eventos, acumula las posiciones de un mismo lugar en un solo renglón.

**Móvil:** Nombre del Móvil del cual posicionó.

**Domicilio/Localidad:** Nombre del Domicilio y Localidad de la posición registrada del móvil en dicha fecha y hora.

**Evento:** Tipo de Evento Recibido por el Móvil. Pueden variar en distintos eventos, como Encendido, Batería, Apagado, Posición...

Posiciones solicitadas De : 01-08-2014 00:00 a 02-08-2014 23:59 \* Móvil: POLICE 10  
32 registros procesados según el criterio de búsqueda

| Mapa  | De                     | a                      | Tiempo  | Móvil        | Vel | Rumbo | Domicilio / Localidad                                | Evento       |
|---|------------------------|------------------------|---------|--------------|-----|-------|--|--------------|
|  | 02/08/2014<br>07:44:00 | 02/08/2014<br>08:23:00 | 39 Min. | POLICE<br>10 | 0   | -     | MIRALLA y ERCILLA<br>CAPITAL FEDERAL;BUENOS<br>AIRES | POSICION (8) |

**GRAFICAR:** si hace click en el ícono de Graficar con dentro de la vista del Informe, podrá ver el trazado del recorrido generado por el móvil cada 3 minutos.

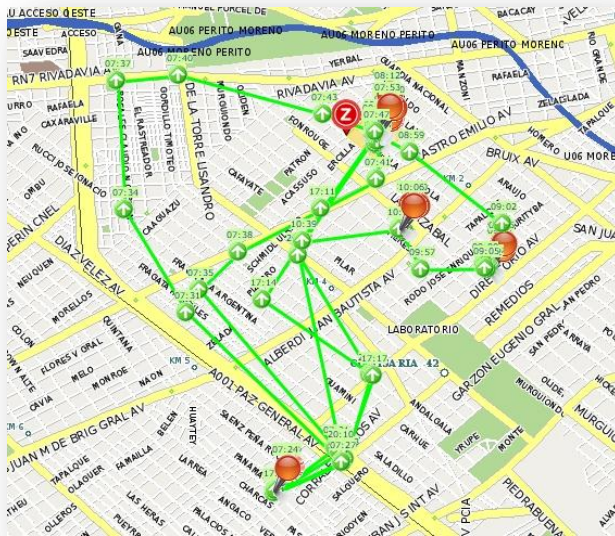

## GRAFICAR – MÁS OPCIONES:

**Recorrido Dinámico:** Dentro de la pantalla de Graficar va a poder ver que puede generar un Recorrido Dinámico ajustando la velocidad de reproducción. Visualizará la unidad en la pantalla y vera como se inició el recorrido. También puede guardar el recorrido como Ruta.

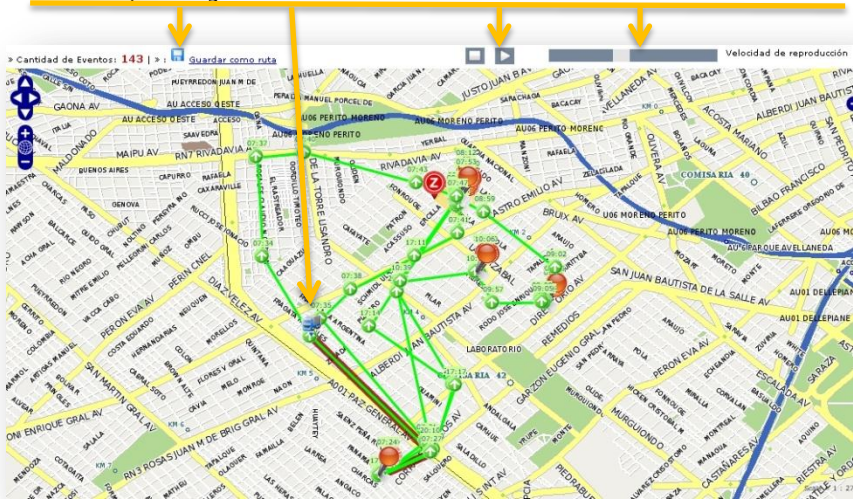

## SISTEMA NEO

Dentro de la opción de **Neo** podrá generar controles usando el asistente o si ya tiene experiencia, puede generar los controles sin asistente.

### Asistente

Genere sus controles guiado por el asistente de Neo.

#### Controles

Vea y administre sus tareas de control (controles de ruta, zonas, horarios, excesos, etc.).

#### Destinatarios

Especifique los contactos que serán notificados por sus controles.

#### Criterios

Establezca los criterios, condiciones o situaciones en las cuales sus controles lo notificarán.

#### Informes

Defina la información contenida en las notificaciones que enviarán sus controles.

Utilizando el Asistente, lo lleva paso a paso para crear Controles, seleccionar destinatarios, establecer criterios y generar tipo de informes

Siempre dispone del Signo de Pregunta para ayuda en el asistente.

**Paso 1 de 5:** Seleccione el/los móviles que desea controlar.

Asistente de Neo

 **Objeto**

Seleccione los objetos (móviles, personas, etc.) que serán controlados.

**Paso 1 de 5** 

|  Nombre |  Tipo  |  Descripción | <input type="checkbox"/> Todos      |
|--|---|---|-------------------------------------|
| POLICE 10  |  Móvil |   | <input checked="" type="checkbox"/> |
| POLICE 12  |  Móvil |   | <input type="checkbox"/>            |

**Paso 2 de 5:** seleccione un Criterio a controlar.

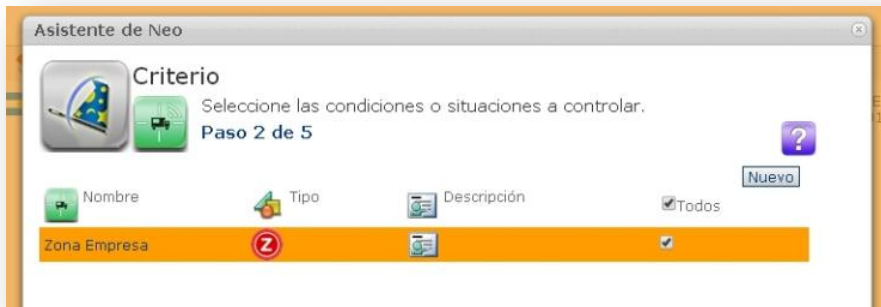

En este ejemplo se puede ver que tenemos de **Criterio** una Zona creada con el nombre "**Zona Empresa**". Fue una zona previamente creada con la herramienta de Polígono.  
Si no creo ninguna Criterio, puede crear un nuevo criterio clickeando en el botón "nuevo" debajo del signo de pregunta.

En Criterio le asignamos el nombre que lo va a identificar. Luego en Tipos de Criterio, lo que deseamos controlar, como velocidad superada, Kilometraje, Zona, Itinerario, Evento de Sistema, Zona-Evento de Sistema, Horas de uso y Zona-Evento de Sistema. En este caso elegimos Zona porque vamos a controlar el ingreso y egreso de la zona.

**Eventos del Sistema:** Los eventos son por número.

- 1 - PANICO.
- 2 - APAGADO.
- 3 - ENCENDIDO.
- 6 - ALARMA.
- 7 - BATERIA.

**NOTA:** Los eventos varían según la instalación v el servicio solicitado.

**Paso 3 de 5:** seleccione el/los Destinatarios.

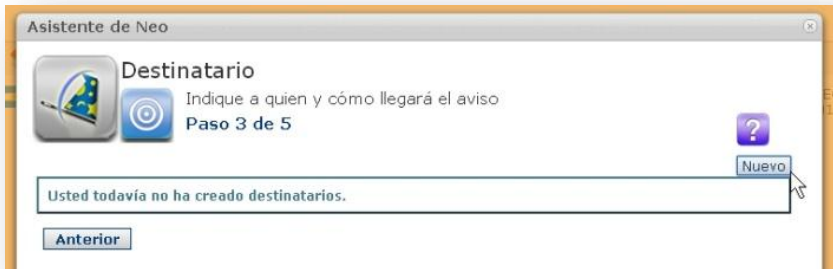

En este ejemplo, no tenemos cargado ningún destinatario todavía. Procedemos a cargar uno Nuevo.

EN Destinatarios, le asignamos el nombre que lo identifica para su selección.

Tipo de Mensaje: Tenemos para elegir como queremos enviar/recibir el aviso del control. Puede ser por SMS, Mail y Alerta Central.

**Nota: SMS y Alerta Central se cuentan como un servicio adicional con costo y debe solicitarlo a la empresa.**

Asistente de Neo

**Destinatario**

Indique a quien y cómo llegará el aviso  
**Usted está creando un nuevo destinatario**

**Destinatario**

Nombre  
Mi destinatario 1

Tipo de mensaje  
Mail

Dirección e-mail  
demo@alerta24.com

Tipo de mensaje

- Seleccionar
- Seleccionar
- SMS
- Mail
- Alerta Central

Una vez creado el/los destinatario/s se selecciona y se procede al Paso 4 que es el Informe.

**Paso 4 de 5:** seleccione el contenido que va a tener el Informe a gestionar.

De no tener creado ningún informe, creamos uno con el asistente. Seleccionamos el nombre por el cual lo vamos a identificar, el texto que detalla y tildamos los datos que deseamos Recibir del control.

- Informe** (Report) section:
  - Nombre** (Name): A text input field containing "Mi informe 1".
  - Texto del informe** (Report text): A text area containing "Atención, Neo le envía el siguiente informe:".
- Datos** (Data) section:
  - Seleccionar todos los datos (Select all data)
  - Fecha/Hora (Date/Time)
  - Móvil (Mobile)
  - Texto (Text)
  - Velocidad (Speed)
  - Domicilio (Address)
  - Criterios (Criteria)

Additional UI elements include a question mark icon in the top right and a red status message: "Usted está creando un nuevo informe" (You are creating a new report).

Una vez creado el/los destinatario/s se puede visualizar como queda el Informe creado situándose sobre el icono con la “i” de Ejemplo.

Asistente de Neo

## Informe

Defina los datos contenidos en el mensaje de aviso.  
**Paso 4 de 5**

Nombre    Texto del informe    Descripción    **Ejemplo**    Nuevo

Mi informe 1    **Ejemplo**

**Ejemplo**

Atención, Neo le envía el siguiente informe:  
-----  
Fecha y hora: 01/01/2007 08:00  
Objeto: Movil 14  
Velocidad: 60 Km/h  
Domicilio: Cabildo y General Paz  
Criterios: ingreso a Zona Norte

Una vez terminado, pasamos al último paso, paso 5 de 5.

**Paso 5 de 5:** Le asignaremos el nombre al Control creado. El mismo aparecerá en el listado de controles sea para modificarlo o eliminarlo. Y se termina el Asistente.

Asistente de Neo

### Control

El último paso, sólo resta guardar el nuevo control.  
**Usted está creando un nuevo control.**  
Paso 5 de 5

**Control**

Nombre

Descripción

El control "Mi control 1" le avisará a "Mi destinatario 1" (E-mail) fecha y hora, nombre del objeto, texto del informe, velocidad, domicilio y criterios cuando el objeto "POLICE 10" (móvil) ingrese o salga de la zona "Zona Empresa"

En Descripción tendremos un detalle de cómo quedó armado el Control.

En Controles tendremos el listado de todos los controles creados, sean para modificar o eliminar y sino crear un nuevo control sin usar el asistente.

**Controles**  
Vea y administre sus tareas de control (controles de ruta, zonas, horarios, excesos, etc.).

Controles    Objetos    Criterios    Destinatarios    Fecha de creación

| <input checked="" type="checkbox"/> | Mi control 1 |  |  |  | 02/08/2014 09:17:11 a.m. |   |
|-------------------------------------|--------------|--|--|--|--------------------------|---|
|                                     |              |  |  |  |                          | <a href="#">Volver</a> <a href="#">Eliminar</a> <a href="#">Modificar</a> <a href="#">Nuevo</a> |

Si agregamos un control nuevo o modificamos uno existente nos mostrará el siguiente formulario para realizar las modificaciones.

## Vista General del Formulario:

| Control                                      |                             |
|--|-----------------------------|
| Nombre                                       | Fecha de creación           |
| Mi control 1                                 | 02-09-2014 09:17            |
| Estado                                       | Fecha de vencimiento        |
| <input checked="" type="checkbox"/> Activado |                             |
| Objetos                                      |                             |
| Tipo de objetos                              | Objetos seleccionados       |
| Todos  | POLICE 10                   |
| Objetos                                      |                             |
| Seleccionar                                  |                             |
| POLICE 12                                    |                             |
| Criterios                                    |                             |
| Tipo de criterios                            | Criterios seleccionados     |
| Todos  | Zona Empresa                |
| Criterios                                    |                             |
| Seleccionar                                  |                             |
| Destinatarios                                |                             |
| Tipo de destinatarios                        | Destinatarios seleccionados |
| Todos  | Mi destinatario 1           |
| Destinatarios                                |                             |
| Seleccionar                                  |                             |
| Informe                                      |                             |
| Mi informe 1                                 |                             |

Le asigna un Nombre o se lo cambia.  
Puede Activar/Desactivar el control a través del tilde en estado.  
Puede asignarle una fecha de vencimiento para que dicho control deje de generarse.

- Nombre:** A text input field containing "Mi control 1".
- Estado:** A radio button labeled "Activado" which is selected.
- Fecha de creación:** A date and time input field showing "02-08-2014 09:17".
- Fecha de vencimiento:** An empty date and time input field with a small calendar icon on the right.

Objetos: Son los Móviles que vamos a controlar.

- Tipo de objetos:** A dropdown menu currently set to "Todos".
- Objetos:** A list box containing "POLICE 12".
- Objetos seleccionados:** A list box containing "POLICE 10".

Criterios: Seleccionamos cuál/es criterio/s vamos a asignarle a dicho/s móvil/es. En caso de querer crear un nuevo criterio, tendrá que ir a criterios para generar uno nuevo así luego aparecerá en la lista.

Criterios

Tipo de criterios

Todos

Criterios

Seleccionar

Criterios seleccionados

Zona Empresa

Destinatarios: Seleccionamos a quién/es se le/s enviará dicho/s informes. En caso de querer crear un nuevo destinatario, tendrá que ir a destinatarios para generar uno nuevo así luego aparecerá en la lista.

Destinatarios

Tipo de destinatarios

Todos

Destinatarios

Seleccionar

Destinatarios seleccionados

Mi destinatario 1

Y por último seleccionamos el tipo de informe a enviar.  
De necesitar crear un informe nuevo, hay que ir a informes y crear uno nuevo así luego aparecerá en el listado.

Se guardan los cambios y queda el criterio nuevo o modificado guardado.

Próximo paso **Alertas**

Alertas: Si ingresamos las Alertas nos informará de las alertas según los controles que hayamos asignado. Aplicando distintos filtros podremos mirar con una actualización cada 30 segundos si se generaron alguna Alerta.

CEO GPS

**Refrescar la página cada 30 segundos.**

#### LISTADO DE ALERTAS

Filtro de registros

Desde

03-08-2014 00:00 

Hasta

03-08-2014 23:59 

Criterio

Todos 

Móvil

Todos 

Usted no ha recibido alertas.

Móvil: todos los móviles; Tipo de criterio: Todos los tipos de criterio; Desde: 03-08-2014 00:00; Hasta: 03-08-2014 23:59.

**RUS (Reportes de Usuario):** Es una administración de reportes. Se encuentra en desarrollo.

Administración de Reportes de Usuario (RUS)

Identificación requerida

Usuario:

Contraseña:

**Cerrar Sesión:** seleccione para salir del sistema. Para ingresar nuevamente le pedirá Usuario y Contraseña

Gracias por utilizar nuestros servicios.  
Para volver a realizar una consulta deberá  
[iniciar nuevamente la sesión](#)

¡MUCHAS GRACIAS POR  
CONFIAR EN NOSOTROS!